明治三十九年十一月三日第三種郵便物認可
中華郵政特准掛號認爲新聞紙類

盛京時報

（大正七年）（民國七年）（陰曆三月十五日）（陽曆四月二十五日）

休刊 中日大祭日翌日之翌日

本報（外埠半年五元全年九元五）
價目
告白（一行五號字 每日行間…）
刊例
發行人 佐藤善雄
編輯人 菊池貞二
印刷人 米田喜平
發行所 奉天大西門外 盛京時報社
大阪市北區堂島仲町壹丁目 盛京時報大阪支社

論說

黑暗時代（丐）

國家者。團體生活也。非一部所得而專有。凡棲息於國家之下之諸社會。其具有相當勢力者。必羅致其優秀分子。使代表其社會。而參與國家之政治。此爲近世立憲國家之通例。蓋不如此。即不成爲立憲國家。種種不平之象。因此發生。卒之。不能不訴之於武力。武力既足爲政府之臂助。而資其運用。於是武人一級。亦遂蒙政府之特別垂靑。對於其他社會。益不能兼顧。而國家之上游。遂爲武人所獨占。他分子不得攙入矣。雖然。貲手足之力。博餅餌以餬其口者。固無可如何。少具思想者。亦必糾集同志。爲對抗之計。於是朝野愈不相安。勢必成一武裝國家而後已。昔當歐洲中世。各國只有武人生活。無能顧及民生國計。當時人民。生命無所託。財產無可保。惟各築屯堡以自衛。業工商者。則互爲連合。相與自治。是時之人民。殆與國家脫離關係。爲獨立之生活。故史家稱爲暗黑時代。言其國家與社會之關係。全然泯滅。人民蟄伏。文化掃地。儼然退入上古蓁狉時代也。近觀今日之中國。其社會何如。其國家何如。與歐洲中世黑暗時代無擇也。連年兵火。死亡枕籍。病民耗財。破壞文化。復加之以災祲。益之以盜匪。而國已無完土。民已無完膚。商工諸業。雖未出於自保一途。對於國家。已不十分信用。雖無自保之名。已有自保之實。而黠者復仰外人以自固。此等現象。其危險不更甚於歐洲中世耶。在歐洲中世。有國家者。殆皆入於黑暗。其程度相若也。今世爲何世乎。人方進取。我反退化。人方團結。我反分裂。人方保衛商民。我反滅絕生產。人方發達教育。我反掃蕩斯文。事々與人相左。即事々不能躋於文明國之列。猶不急進而趨之。顧乃甘爲戎首。徒事私爭。謂今之世。能容此等國家乎。有心人一深思之。後來之禍。眞不知其若何慘烈也。蓋二十世紀之國家。民權發達之國家也。雖有民主君主之分。其培養民力。發育民智。以與世界爲生存之競爭。則一也。彼野心政治家。恣其專制之威。豈不欲壟斷政權。不使他人染指。或施愚民之策。摧殘文化之事業。顧已雖不教。而不教之頭腦。不能禁他國之教。人民以潮流所感化。對於本國政治之不平。必鳴之愈切。抗之愈堅。故文明國之政治。不使他國以惑其民。而先有以教之。尤不能不犧牲多少之政權。使人民而容喙焉。今之政治家。其思想上。豈不知有此義者。惜權位之念太高。不肯屈已以順人。卒之。泡影榮華。不能長保。其個人之身敗名裂。損失幾何。而國家亦隨之一蹶不可復振。自袁項城以後。南北之武人。其步調正同。無復軒輊。吾人理想中所希望之政治家。究不可得。國家日趨於暗黑。固其所也。雖然。苟能翻然變計。與民更始。於此新時代中。豈不可建不朽之業。垂久遠之名。是又在南北偉人之覺悟如何矣。

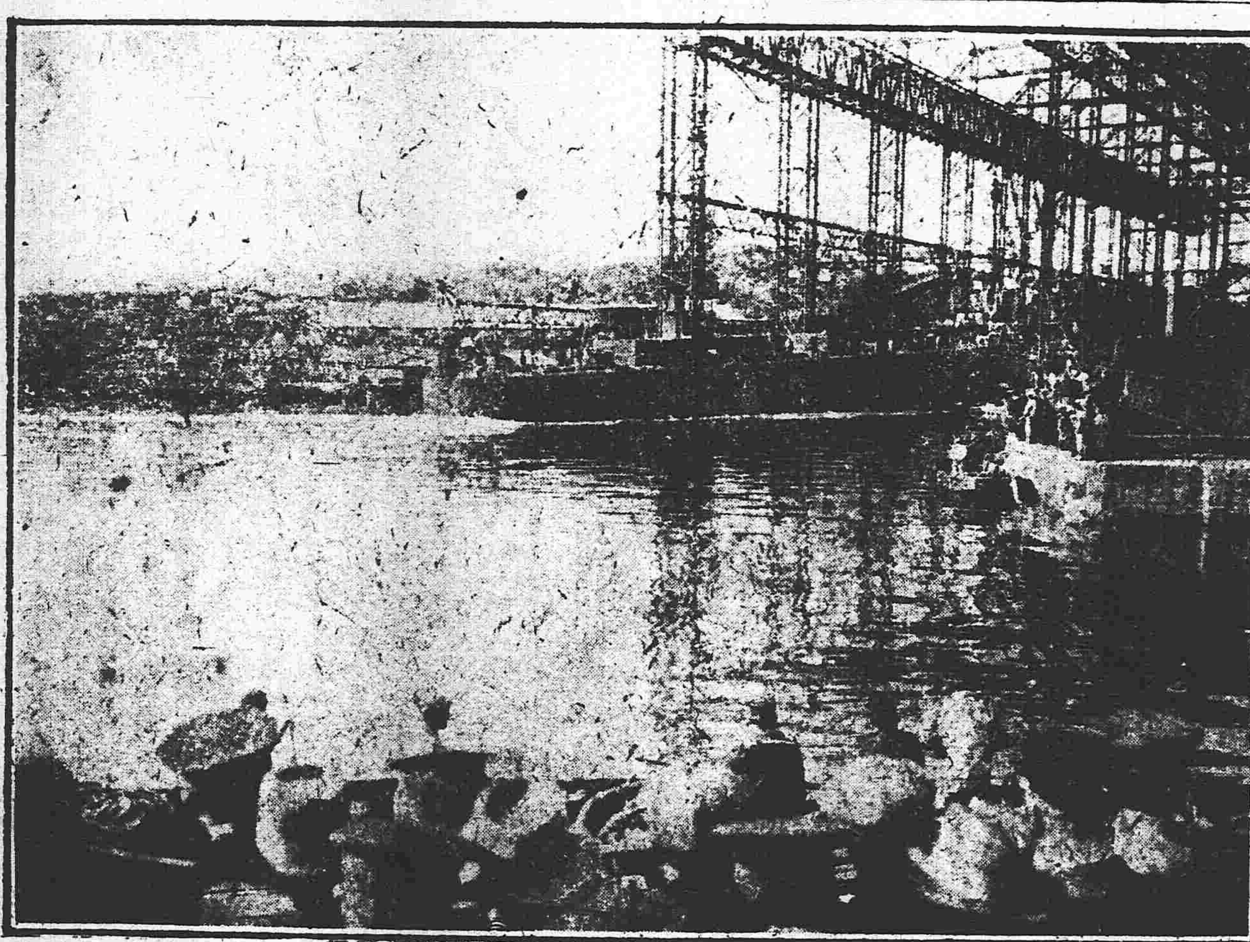

日本驅逐艦天龍入水禮

雜錄

歐西再接再厲之血戰

公報云喀斯道及林利阜一帶砲戰甚烈昨夜我軍進攻炸燬德機關鎗隊一隊俘囚六百五十八並攻卑桑高俘四若干

公報云是晨德軍猛攻甘美爾南部被我擊退昨夜進攻之德軍與已覆沒此後祇有炮戰昨日攻機芬司之德軍爲數共六軍團其結果與他處無異敵軍費絕大之犧牲祇成功佔地一二處

路透前敵訪員電云自陣綫改至機芬司至紫堡之德軍進攻之所在無一弱點昨日機芬司之役英陣仍聯接如故德軍祇在與巨山對面佔地一部德軍之潛越拿巴斯運河者均被囚擄德軍現所以猛攻白堡者原欲保護其兩翼並欲渡過拿巴斯運河以襲法軍之佔之白利路總而言之英軍今日之陣綫較前更爲堅固法援軍每每應時而至不爽分毫英軍每見藍色軍服之兵隊至即非常奮頓法軍且已預備在阿曼司返攻英軍之所以退出衣巴爾斯東部者因德軍沿萊斯河由西抄襲若德軍成功將略素爾佔據則我軍必不克守矣昨日戰事雖不幸而稍退惟高地尚在手中德軍若不能將高地佔據則難得機芬司及勿想迫近哈斯布德軍之攻甘美爾山也受傷極鉅每一次進攻必成群被炮火所推倒德在該方面者意欲在米達林及白利路之西部殺開一路自下米達林及衛斯泮擊已失守但德軍佔之如芒刺在背進退維谷戰局雖不能謂爲樂觀然各軍官皆深信必無危險德軍將必再次大舉攻阿曼斯刻下阿拿斯及阿曼斯已聚集敵軍無數德人肆意犧牲協約軍已穩之不復與事實相反德國報紙更大張旗鼓主張必於吞併土地之外要求西歐賠償損失云

公報云是前五日[illegible]

然戰最烈之所在爲士河之左岸至德反司及喀斯道之間砲隊非常活動

軍事報云德大將興登堡以不克達其總攻擊之目的刻已佈用全國軍力之半數猛攻索木其犧牲之架已達二十五萬人至三月二十八號彼之進攻已至被擊止目的未達乃改行第二步之計畫於四月九日由萊斯前攻又被協約軍誘入一不可思議之陣地今所餘者惟有三法其一即勉盡死生之力在衣巴斯開一門路若無效其次由萊斯方面爲之到時血戰之烈有不堪言者若仍失敗祇改由其他路徑而已經此二役興登堡之軍隊必已用去三分之二所信者祇爲失敗之明證矣云

法國政府將任命北林大將爲維斯利軍事大會之代表北林大將於歐戰之初職祇副將後升繼維閣大將之任爲聯軍總司令大元帥福巨太將之左右手人物云

海軍部佈告英國砲艦隊於上星期三晚襲擊若斯登天氣不良之故未克審視岸上之損失陸上德砲隊追躡烈然未有命中者十八號德驅逐艦二艘潛攻愛丁克後即刻回竄不敢拒戰三月二十八號英艦隊在黑高蘭峽外掃除水雷遇敵拖船三艘用以守望者擊沉之擄獲水手共六十九人

段內閣對南政策之頓挫

近內閣對南政策徵之近日各種進行計畫已可畧窺端倪茲復據北洋派某要人所語頗能道人之所未道特揭之如次某要人云段祺瑞自再長內閣以來關於對南政策即擬貫徹素來所抱持之武力解決主張其計畫係先將湖南之南軍掃除淸淨同時復擬將陸榮廷兩廣之巢穴根據殄滅惟達到此項計畫須先壓迫兩廣之實力派及理想派使陸榮廷陷於孤立之地位不幸此項密謀早爲陸榮廷所看破遂謀對待之策以兩廣雲南之主力軍隊驅逐龍濟光於粵境外使段氏之密謀發生一大頓挫現下龍軍在各處均爲陸軍所擊破如十一日之戰龍軍主力竟遭全滅司令官竟爲捕虜是陸之計畫着着成功而龍軍現下僅保持化州廉江之線不日即將剷除其根據反觀湖南方面北軍各司令之狀況自占領岳州長沙後殆毫無戰意如曹錕部下之軍隊已在岳州長沙大著戰功可謂已盡奉公之大義此後派兵深入尙須大費思惟第二路張懷芝所率之軍隊尙未參加大戰有令此軍隊當衡山方面攻擊之任以完戰功之意旨而暗中已被拒絕第七師之大部表面上雖在進兵然張敬堯既被任爲湖南督軍是其目的已達此外並無何等野心故其當初戰意似亦煙銷霧散矣第二路張懷芝之幾曾接中央命令令分第二路一部向廣東省境進行以牽制陸榮廷而彼竟設辭拒絕謂目下我軍情況無分一部他向之餘力難副中央希望云云徵諸以上各事實可見湖南方面北軍各首領均已全無戰意而段祺瑞氏對南政策於是成[illegible]部失敗之廉史至演成第三次辭職亦未可知焉云云

廣告

[illegible]

中日合辦　正隆銀行

總辦 安田善三郎

大連大山通 電話長一六八一番 長五番
旅順靖江町 同分行 電話一…
營口元神街 同分行 電話長二…
奉天小西關 同分行 電話長二五…
長春東斜街 同分行 電話…
開原大街 同分行 電話長一六一〇〇番

感謝良醫

余去春因事赴京性喜冶遊詎意誤染梅毒腎藥罔效反加劇烈既而毒攻上部致下疳頭痛目眩咽喉破爛復又毒串入骨筋骨疼痛日夜呻吟勢極危險幸經朋友介紹及奉天大西關上頭英美藥房主任侯鳳尚先生精通中西醫術於花柳一科尤擅專長遂往就醫未及二星期諸症皆除回思最危險之惡疾一旦治愈可稱良醫矣敬登報端以鳴謝忱云爾

奉天小東關恭行徐致中謹啓

聲明契紙被騙

啓因黃錫庚有責福有領名坐落瀋陽南三家子銀米地二十畝之戶管一紙於民國五年七月押借殷嘉會名下小洋七十六元迨屆履行債務之期黃錫庚備齊本利向殷嘉會取贖而該契竟被殷嘉會之義子鄭蘭亭拐逃不知去向因此狀訴瀋陽縣署經官斷處了結但此契係屬拐騙不知流落何處致涉後患緣登報端望中外各界人士如有知此契之下落或有因債務所得此契者務請通知業主黃錫庚或將契送還必有重謝自登報之日以一月爲限如逾期無論發生何項事實概不與業主相涉並將該契作廢除在法廳立案外特此登報俾衆週知

瀋陽城北安三家子業主黃錫庚
瀋陽城裡北街債權者殷嘉會同啓

代理萬國儲蓄會開幕

萬國儲蓄會係商組織中外鉅而成總會設于上海分會立于天津倡行于內地而東省向無代理之處敝行有鑒于此今特代理該會一切事宜爲東省人民謀之幸福至該會信用之昭著辦法之完善久爲中外各界所稱許凡入會者得利益之優厚又爲他種儲蓄保險等會社所不及每月開標一次總會者自交第一次會金之日至滿期止中間永享得標之權利每月均有得標之希望且滿期時所付原本照數全還除每次得標伴臨時付現外還本時尙有餘息分潤其利比倫今當代理伊始恐各界未能週知用特宣布望有志入會者請君駕臨敝行面商一切在外埠者可以函商且敝行備有詳細章程多種函索即給

四月十五日開標茲將得大標者姓名列左

其來洋行方得門君得二千元 上海股松卿君得二千元 上海徐家滙金仁記奉
合記金心一合得一千元 上海池濱橋朱智記號朱大德合得一千元 金陵大奉
唐啓宇君陳楚琳君合得三百元 上海陳休強天津周冠卿二君合得三百元 天奉
利英行金壽記得二百元 北京五四德君得二百元 仲叔文君得百六十元
津閣金銘漢口張興海君得百六十元 上海威海衛路陳純記得九百三十七元
方運史君得三百元 宋坤記得二百元 怡泰號陳少齋得六十元 北京施雲棠
君得百五十元 奉天利記洋行李程三君得一彩 奉天大北關邵蔭棠君得一彩 奉天
奉天郵政管理局陳大松君得一彩 奉天測量學校王秉乾君得一彩 奉天
城祝九庚君得一彩 北大營王興武君得一彩 奉天督署雲奇張煥彩二君
各得一彩

奉天　小北關利記洋行謹啓

召集正式國會廣告

去年國會被非法之解散吾人依據約法則此種非法命令當然不生效力正廷景灝等間關來粵謀開正式會議歷時數月事始就緒現從粵省應解中央鹽款項下撥支每月十萬元爲國會經費其餘不足之數已得護法各省電允籌墊當無缺乏之虞三月十八日由兩院在粵議員議決依約法第二十條自行集會定五月三十一號以前齊集廣州六月十二日舉行正式開會查去年六月十二日國會被非法解散故以是日爲繼續第二屆開會之期務望兩院議員諸君早日莅粵俾得屆時開會解決一切如開會後一月不到者應照議院法第七條即予解職特此通告

參議院副議長王正廷
衆議院議長吳景濂謹佈

遷移廣告

律師敬宣王笙安事務所現移小西關[illegible]

中國局勢

●聯合政府人員擬定（廿四日發上海專電）

香港來電雲南督軍唐繼堯此次通電西南五省謂護法各省當此國事吃緊之際亟宜組織聯合政府茲將總統及其餘擬定要員試列於左以便商榷

總統 黎元洪
副總統 馮國璋
總理 岑春萱
外交 伍廷芳
財政 唐紹儀
陸軍 陸榮廷
海軍 林葆懌
內務 孫洪伊
司法 王寵惠（或張耀曾）
參謀總長 李烈鈞

●段祺瑞抵漢（廿四日發漢口專電）

▲密佈軍隊 ▲幾無隙地 ▲蟄居車上 ▲散佈金錢

段祺瑞於廿一日午後八時卅分統率隨員及衛兵五百名抵漢口車站站台附近有憲兵巡警軍隊排列環堵警戒極爲嚴重段總理遂在火車內住宿二十二晨亦不外出車站至征南第一路司令部間密佈軍隊嚴行戒備殆無立錐餘地段以爲曹王張（敬堯）間略有調停之可望其所携帶軍費及獎欵爲數極鉅由此以觀段氏此行或不致徒勞往返也

●製造局準備軍火運湘（廿四日發上海專電）

張敬堯電請參陸辦公處轉飭上海盧護軍使迅速撥解七珊山炮及十二珊野炮並彈藥五千份是以上海製造局現正趕籌準備輸運

●討龍軍佔領化州（廿四日發上海專電）

據李烈鈞報告討龍軍二十日佔領化州

●林公使不日南游（廿三日發北京專電）

駐京日本林公使擬於月底月初赴上海南京漢口靑島游歷閱游期不過一月便行回京云

歐洲戰局

●德軍籌備再攻亞密安（廿四日發紐約來電）

據舊金山來電云徵諸各種朕兆現在德軍似乎對于亞密安及阿拉士從新進攻正在秣馬厲兵之際

●歐洲和平之觀測（廿三日發倫敦來電）

美國軍事及外交當軸多以爲德軍此次大攻勢之結果和平漸近倫敦巴黎等處報告亦間有此種觀測

●印民效忠於英國（廿三日發倫敦來電）

印度國民大會致電英國首相及印度總督謂印度可以出兵五百萬或一千萬且將印度所有財源悉聽政府之取用亦所不辭

●意軍擬加入聯合側（廿三日發巴黎來電）

意大利軍現擬在西部戰綫參加聯合軍

●支拂荷蘭船雇價（廿三日發倫敦來電）

海牙英公使館曩者押收荷蘭輪船二十隻現經該使館支拂備船料一個月每船一噸給三十五先令

俄國內亂

●革命鉅子之末路（二十三日發哈爾濱來電）

著名革命主義之克魯坡杜勒久住米雅斯尼斯基隔離所已而因該所改爲衙署克氏在其一隅僅有二室頃亦被强迫撤退

●俄前皇室有移徙消息（二十三日發哈爾濱來電）

西比利亞亂局今後倘更加甚則俄官憲擬將俄廢皇尼哥拉斯第二暨其家族由杜坡里斯克移至烏拉爾之一都會

●平和派之宣言（二十三日發哈爾濱來電）

西比利亞政府委員莫拉夫斯基及其餘有力者在阿姆斯克因被過激派壓迫不堪避難於哈爾濱籌備種種策劃近頃宣言過激派之政策違背國民之公意使蹂躪歐俄之德意志經濟的軍事的勢力東漸而迫於西比利亞吾人最後手段與德抗爭亦所不辭

●東清路監視行旅（二十三日發哈爾濱來電）

東清鐵道沿綫一帶近來犯罪者日益增加實因自他方流入浮浪者太多之故俄國官憲嚴令愼重監視無論來去旅客均須稟報巡警有違反者處以一千圓之罰金或扣留三個月是項辦法與曩在哈爾濱實行者相同

●勞兵會尚有鬥志（二十三日發哈爾濱來電）

莫斯科勞兵會組織狙擊軍一師團

日本近情

●後藤突然調任外相（廿四日發東京專電）

本野外相之辭職咸視爲當然天下無一人置異詞者後藤之調任外相實令人抱意外之感惟擢霞關係以外（外務官僚系）闢作新例一事人多慶之一般人士觀此次更動以爲一葉落而天下知秋現內閣之餘命復有幾時耶後藤此任似乎係伊東子爵原敬（政友會總裁）所推荐是以政友系對於此項霞關係以外之任命多有贊成者惟憲政會方面對于後藤此次調任痛加抨擊加藤總裁謂人事顚倒一何至此武富時敏氏冷笑曰木然不知所言其此之謂歟

據朝日新聞云後藤曾當大隈內閣將代非難其干涉中國內政政策按此種干涉蓋係軍人跋扈之所致故後藤就職之初有打破軍人此項弊竇之責任

據時事新報云外交界不爲無人今陡令毫無經驗之後藤出膺斯任吾不知其所以爲可想寺內慮及內閣命運時窮出此苟且之計然乎否乎

後藤就職詞謂本野之辭職遺缺應由寺內首相兼攝無奈首相抱病所以由余承之至外交方針則與前大臣所持者不異余固多所欲言而今不得不暫守緘默亦已矣哉

●更動內外兩相（廿三日發東京專電）

本野外相辭職照准後藤出繼厥後所遺內相一缺由水野次官升補本日（二十三日）午後在宮中舉行親任式

●內閣總辭職之不可免（廿三日發東京專電）

據朝日新聞云本野外相之辭職書本擬暫行擱置以待內閣總辭職之日無奈繼組內閣問題近時異常複雜解決尚需時日故在兩三日內當先准本野辭職遺席大約非寺內則由後藤兼攝至其總辭職之期或謂在七月貴族院議員改選以後惟就周圍情形觀之其如不許如此延宕何

●同文會公讌記者團（廿四日發東京專電）

昨夜（廿三日）東亞同文會邀請北京赴日記者團公讌副會長副島大將先起舉觴爲壽並述乾盃辭繼有興趣亦極好辭令也略謂僕回四十二年前余（副島大將自謂也）初赴北京時需時四十五日今若駕飛行機作三島游則歐西至東京間需時僅四日耳天涯比鄰四海一家其此之謂歟

●章公使與湯林晤談（廿三日發東京專電）

章公使昨日（二十二日）在函嶺訪來洛之湯林兩氏晤談亘數小時之久

●記者團定期往訪要人（廿三日發東京專電）

北京赴日記者團決定廿六日午前往訪原、加藤、犬養等三黨首領及大隈侯爵午後拜訪後藤內相

●中村氏升任總裁（廿三日發東京專電）

鐵道院副總裁中村是公升任總裁

●原總裁躬訪寺內（廿三日發東京專電）

政友會總裁原敬氏昨晨（二十二日）訪寺內于病榻因適値內閣更動說紛傳之際頗惹時人注目

命令專電

▲大總統令（四月二十二日）

▲陸軍總長段芝貴呈請任命郭金德爲河南陸軍第一混成旅步兵第二團第二營營長王峻昌爲陸軍第二混成旅軍械官均照准此令▲陸軍總長段芝貴呈請授馬燦林張慶元爲陸軍步兵少校均照准此令

僑工出洋條例（敎令第十六號）

第一條 中華民國人民傭工於外國者爲僑工
第二條 僑工出洋以左列之規定爲限（甲）由政府選送者（乙）直接應募者（丙）由募工承攬人招募者
第三條 僑工應雇時須有左列各欵之資格
（一）年齡在二十歲以上四十歲以下者（二）身體强健者（三）無傳染病者（四）無嗜好者（五）品行端正未曾犯罪有案者
第四條 乙種之僑工須呈請僑工事務局核准
第五條 乙種之僑工於呈請僑工事務局時須詳叙左列各欵
（一）應雇之國名地名（二）應雇之機關（三）何項工作
第六條 募工承攬人非經僑工事務局核准發給特許執照後不得爲募工之事業
第七條 承攬人募工手續依募工承攬人取締規則行之
第八條 僑工合同除由政府選送代爲訂立外均須呈經僑工事務局核准其條文應依僑工合同綱要之規定
前項僑工合同綱要由僑工事務局令定之
第九條 無論何項工人出洋時必須執有僑工事務局發給之護照從前各機關發行關於工人出洋護照之權自本條例公布後一律取銷
第十條 出洋僑工之工資至少應令以十分之二作爲養家費按月匯交北京國務院僑工事務局長指定在中國之銀行代爲轉發其無家族者由該銀行存儲俟該工人回國時發還
前項工資應由僱主按月扣交該處使館領館代匯
第十一條 關於僑工所需之通譯人非經僑工事務局核准給予證書不得充任
第十二條 關于僑工事項條約中有特別規定者仍依其規定
第十三條 工人出洋以前中國政府向例應收之經費由僑工事務局或該區域之僑工事務分局核收
第十四條 因辦理僑工事之必要得於僑工所在國或僑工地設駐外僑工委員前項駐外僑工委員由僑工事務局長呈請國務總理派充但得以僑工所在地或附近駐剳之使館或領館人員兼充之
第十五條 募集僑工應由地方行政官署協助辦理者該地方行政長官應隨時將辦理情形呈由地方最高行政長官轉達僑工事務局
第十六 本條例自公布日施行

東三省新聞

▲奉天▼

●奉軍電報分別往援

奉省先後入關軍隊因川粵待援甚殷屢次電催均已開赴前敵茲據漢口奉軍司令部來電略謂援粵軍隊已派定郭（仙濤）許（蘭洲）擬于日內開赴粵省現正與龍巡閱使電商進兵事宜助川軍隊業已先後出發計蔡（開忱）旅一旅開往鄭州闞（朝璽）旅一旅開往孝感鄒（芬）旅一旅開往馬店特此電聞餘容後報云云由是以觀奉軍當與西南勁旅一較雌雄矣第不知能操勝算于來日否焉（日）

●第三旅行將出發

昨據軍署人云張督軍以近來省城謠言四起風鶴頻驚駐省軍隊爲數雖多槪係新練恐不足恃擬將現駐豐台之二十七師軍隊調回數營駐紮省城以第三混成旅第六團前往塡駐第三旅現已預備一二日間即將入關替回舊軍云

●林務局長又被拒絕

奉天對於中央所簡派之官吏屢次拒絕前農商部派黃立猷爲奉天林務局長經張作霖拒絕張改派吳恩城爲局長中央非常難堪前日農商總長電致黃氏改爲東三省林務視察員未知能邀張督兪允否

●邊防近訊

張督昨接黑督鮑貴卿來電探其內容謂據滿洲里警備司令張煥相報告空中突有德飛行艇發現並有俄國紅牌軍隊往來惟並無其他行動現已將所部軍隊調駐黑河南岸人民皆相安無事云云據此以觀東邊防務又吃緊一步矣（天）

●各軍官奉召晉省

張督軍以前敵行軍計畫及對付時局方法均待籌劃特召廿八師汲師長二十九師吳師長馬鎮守使晉省共同籌商吳汲兩氏於二十二日到奉二十三日即在軍署開軍事會議關防甚密內容莫由探悉聞其大畧以防範黨人及與倪督之某項計畫最爲重要云

●張旅長晉省商議軍政

駐紮北鎮之陸軍二十八師五十五旅旅長張海鵬因磋商防務於日昨來省謁見張軍長商議一切俟公畢即當回防云（五）

●遺漏選民限期補報

瀋陽縣調查參衆兩院選民業已竣事其數目衆議院選民爲六萬餘參議院則不足二千昨開選舉調查員以調查猶有遺漏具有選民資格者紛紛請補是以初選朱監督特令各員自二十三日起限五日內准其塡補各調查員現已紛紛着手調查矣

●汲師長晉省磋商軍事

陸軍二十八師師長汲海峯因關于軍事上有應行磋商之事件于二十一日晚七鐘自北鎮乘瀋車晉省面謁張軍長磋商一切云（維）

●遼陽選民之槪數

奉省各縣選民之數目以遼陽爲最多瀋陽雖爲首縣弗能及也茲者參衆兩院選民之調查遼陽有衆議院議員選舉資格者九萬人參議院四千人其原因非在富戶之多實因遼陽文風較盛而又多隸政界對於選舉頗重視之其調查又甚詳細如瀋陽之調查亦若遼陽之精細則衆議院能達二十萬參議院能至八千云

●省議會定期開會

奉天省議會久已屢跡銷聲放棄監督之責任茲突聞該會議長與在省各議員議決開臨時會議業經咨行省長依法召集決定五月一日開會特未審以何者爲緊急事項而首先提議耳

●熊知事電解欵項

財政廳以現値軍費浩繁之際迭催各縣火速解欵以資救濟乃受災各縣小民貧困異常無法接濟解欵進省者僅富庶之數縣耳昨聞王永江廳長接西安知事熊嘉韓來電由東三省官銀分號滙來大洋九千餘元係三月份應解之欵云（天）

●電催造送選舉册

省公署以此次改選議員爲期依迫故於日昨通飭各縣將選舉人民名册迅速造送來省以免貽誤而便彙呈中央云（日）

●五姨太晉京之眞相

張雨亭軍長之五姨太太王雅君（某界之著名人物）日前突然晉京外間不知底蘊者互相推測傳說紛紜茲據可靠消息王雅君之晉京因大總統之侍衛武官劉某之母因病逝世張督擬派專員前往弔唁適五姨太欲爲京一曠眼界表示欲代表前去之意張督遂命幹練馬弁保護晉京云（日）

●奥俘虜行將解省

張軍長昨據開法等縣知事電告謂有奥兵三名前備某國俘虜潛逃前來現由警察查獲一併帶署按照條約自應保護擬送派警士數名[illegible]送交涉署核辦云（五）

以小洋錢立行糧豆先物取引開始
奉天省會警察廳
賞一金銀、
有送來標本者即自爲化驗不取分文至價格於化驗後即行通知

歡迎名人字畫影片

珍藏家大鑒本報現擬博採名人字畫以照相製成銅版印入本報藉廣流傳凡藏有名人（無論遠代近世）字畫者如肯公諸同好希即　函示住址約定日期由本報社派員前來攝影於原幅固無損毫末而本報亦藉以增光如荷以該字畫之照片見惠尤爲歡迎毋任竚盼

本報編緝部謹啓

（上接第二版）

●淑愼女校經費有着

淑愼女學校前因學款支絀停止進行當時第一小學校長魏麟閣以該校辦理有年成績卓著一旦停辦殊爲可惜遂稟請當道繼續接辦將該校歸入第一小學西院其時僅有學生兩班常年經費祗有三四百元經魏氏多方籌劃聘請教員概盡義務國文一課則由第一小學之男教員擔任客歲魏氏以學生日多在教育會請款若干又行添招兩班新聘教員仍盡義務茲聞魏氏以長此敷衍終非長久計日前教育會開會特提出該校經費維持案討論結果衆皆贊同定將前文學專修科舊址撥歸該校即以其收入爲常年經費議決後呈請省公署公署以該員熱心興學殊堪嘉尙立即批准如是魏氏現已決定自下學期始各教員支給薪水餘款再行擴充兩班按女子教育爲家庭教育之基礎與男子教育實並重近來男子教育猶且日退矧女學乎魏氏獨能苦心孤詣慘澹經營其熱心教育可見一斑矣

●五署創辦公益土車

第五警署李署長以各住戶院內堆積穢物有碍衛生擬創辦公益土車隨時搬運所有經費照電燈費辦法按戶分別捐募並豫定每分駐所所轄區域設備土車兩輛分段清潔聞于日昨派警邀請該地士紳鍾景廷等六十餘人齊集該署會議其結果以五署爲模範區如有成效再行推及各署舉辦云（查）

●熊知事何殘忍乃爾

西安抗丈風潮業已兩誌本報茲據公署傳出消息熊子英知事爲殺一禁百計欲將爲首之孟憲梅陳桀輿太慶等七名擬以軍法從事請軍長電示以便執行而署中人員咸謂國以民爲本民以食爲天今人民因担負過重反抗清丈實亦出於不得已苟不傷害人員斷無槍斃之罪如該知事者可謂人民之蟊賊也矣（日）

●令鹽局不准私立分卡

盤山縣私分局張卡長私設分卡派人歛財當經金運使派楊科員澈查屬實並經船戶到運署告發前後相符除拿交就近審判廳按法懲治外並訓令各鹽局倘有以上情事定以該管局長是問一面派員密查以除弊竇云（查）

●更換瞻榆設治員

瞻榆縣設治委員李培雨前經調查員報稱歛款甚鉅經張軍長調省遺缺以分奉縣知事劉奎錫署理於日省昨示云（正）

●新委軍官分別任事

張軍長前令陸軍二十七師各營兵士在宣統年間入伍者開具履歷分別提陞爲該師各營排長司務長已誌本報茲聞經張軍長挑選一百六十名由二十七師參謀處支配妥洽即令各軍官分途任事其委任狀俟後再行頒發云

●留日學生費照准

奉天留日官費生以日本物價騰貴高等專門各學校之官費生每月三十三元不敷於用是以駐日中央經理員彭淸朋來文呈請每月酌加四元已由張兼省長允准照數發放矣

●鄭旅長由新回省

新編陸軍第四混成旅旅長鄭殿陞前奉當軸命令帶同馬弁前往新民檢查軍隊現已完竣於二十三日早車回省向張督報告云（玉）

●請領子彈照准

張雨亭軍長日昨據東豐縣知事詳稱近來時局不靖匪患頻驚原有警團軍火不足應請領七米里九子彈二千粒槍械若干聞已蒙批准飭令軍械廠發給矣（玉）

▲海　城▼

●廷知事顧恤流民

邑廷知事近査嗎啡收容所收容嗎啡罪犯期滿釋歸者已數百人但彼等一經釋出放蕩性成不習正業殊爲可惜推原其故皆因既無恒產又無正業游手好閒之所致該知事有鑒及此以療養所素有曠地莫若建築房屋設立貧民收容所令無業貧民入所年老者無力操作暫爲收容年壯者令其習藝既能得利且可謀生現已協同裔警長親蒞查視地點不久即將購料興工爲一般流民造福矣

▲營　口▼

●選擧日期之通告

縣知事李蓮白頃奉省長令開國會議員選擧資格該縣既已調查完畢應按照修正衆議院議員選擧法第一百五條於六月九日以前通知各有選擧及被選資格者均於六月九日來省投票六月十日驗票投票地點在省公署選擧事務所驗票地點亦在省公署選擧事務所云

●許營長關心治安

營口海防練軍營長許益三氏現因時局不靖南北風雲日急又有黨人潛入東省之耗奉省業已戒嚴本埠人煙稠密交通便利該營長爲保護治安起見特派馬隊數十騎步兵百餘名每日晚間輪流在埠內及遼河沿岸認眞梭巡以防不測云

●衛生隊隊長委定

營口警察廳長趙鶴齡日前與廳員議決在廳內添設衛生隊一隊以重地方公共衛生等情迭誌本報茲聞刻已實行特委前任警察第一署巡官楊青坡爲衛生隊隊長業于日昨上午蒞廳視事查楊某品端學粹才堪應選衛生學識素有經驗此次定必有一番振作云

▲黑　山▼

●廣生銀號之病民

縣街開闢之廣生銀號開辦伊始曾以行使短期債票接濟災區故借給民間之紙幣統以房地契照爲抵押品春借秋還民間藉此辦種似爲得計詎該處未及秋後即行關閉至催收借債時不但不容稍緩並不收伊本號之票出爾反爾遺害鄉民望有管理之責者速爲善後以紓民困可矣

●警界長官之恐怖

新任所長胡子揚爲整頓警務起見考核區巡各官甄別優劣凡有不明警章不諳公事者皆令赴省警務學堂肄業另行派人代理各警官聞耗恐祿位難保剝正恐慌不置大有進退維谷之勢云

▲開　原▼

●警察劃分權限

警察事務所前奉警務處通飭各地警察行政緝捕向無分別以致緝捕上無良好之實効此後各地警察應分二種一行政警察專辦保安事宜一緝捕警察專事緝賊事宜從此權限分淸不得混淆以專責成云

▲西　安▼

●抗丈風潮三誌

邑東老虎窩居民聚衆抗丈各情兩誌本報現雖經警團彈壓而風潮猶未平息故復將近狀分誌之如左

（一）首領被押　此次抗丈風潮之由來係孟憲梅陳桀等七人爲首已經警團拿獲庭訊羈押分監

（二）聚衆要求　倡首者既經獲押該處人民仍行團聚要求將孟陳等釋放並停止淸丈

（三）調警守城　抗丈風潮洶湧謠言紛起謂抗丈之人民行將進城有意外之擧動熊知事遂將北路區官李占鰲西路區官楊餘三電調來城以資守護

（四）散佈傳單　抗丈人民要求未妥現又散佈傳單與福事梨樹二鄉（抗丈者係謂津鄉）同起反抗以圖人民衆多而厚勢力

（五）紳員告急　淸丈渭津鄉之紳員王子元福事鄉之紳員趙濟才趙椿閣梨樹鄉之紳員袁聿生等因三鄉毘連民情洶湧恐遭危害一日中與淸丈辦事員處及縣署三次告急

（六）保董衛護紳員　福事鄉保董陳百川原駐遼河源街因各紳員避抗丈者之危害相繼往該保董團所故陳保董除保衛紳員外並將此次淸丈確無反抗之理對衆演說幸該鄉之人民尙未暴動

（七）警長二次出發　警務長張階平於抗丈初起時即率警前往彈壓因解散未果始將孟某等拿獲來城至彈壓地方情形派南路區官高壽山保董左章五等相機辦理高左二人極力勸導因未再有暴動然聚衆至五六百人之多猶未解散故月之二十一日張警長又率守城手槍二區官前往彈壓相以上各情聞淸丈辦事員安波岑除電飭熊知事合議無論如何必以和平解決其能否達到和平目的俟訪續誌

▲西　豐▼

●保董所司何事

縣屬老虎林子保董某日昨合該鎭工某之媳婦事牽騾馬兩匹路過小元寶溝被匪綁住將騾馬搶去歸其媳與傭工行至社洞報呈保衛團金保董乃該保董毫不置問者咸謂此等保董所司何事殊令人不解

▲安　圖▼

●商業銀行將成立

本街商會會董甄某月初邀集紳商會議集股設立商業銀行活動金融振興地面已經紳商贊成每股涛資五十元現下已招集股款若干不日即行開辦確否姑誌以觀之

●一椿婚事糾葛（北京）

日前京西門頭村民某姓派來彩轎在舊鼓樓大街黑虎胡同迎娶新婦行至甘水橋地方突有一人將彩轎攔阻聲言轎內新婦係伊之妻迫令抬回當與娶親者及送親者大起衝突而新婦在轎內聞知其事亦破口漫罵路旁觀者如堵比經巡警上前查詢內容甚爲複雜不能排解遂將一干人解往該管區署辦理矣

●紀寧垣之慘殺案（江蘇）

寧垣城北利濟巷洪鑫里發生慘殺男女兩人命案外間鮮有知其被殺之原因者或傳拿獲兇犯之夫婦二人已經鄉赴小營槍斃其實皆非此案內幕之眞相查此案發生於十五日夜間十句鐘兇手姓李當李督調蘇時夫妻兩人均隨督軍署衛隊營長王立成由贛來寧李某充營中伙夫妻當王宅乳娘相醜異常在二月間王以第二連長升任營長時該伙夫求補營本部護兵王未允准適值戒嚴期內該伙夫不時出營遂即開除由此積憤頓萌欲謀害王營長奈無隙可乘因其妻尙在王宅時往探親是日王之岳母及王之夫人與其姪欲叉麻雀正缺一角適該伙夫前往遂成賭局旣畢伙夫輸洋三元疑是做局一時忿起並恨王營長待伊種種情實難忍獨坐厨房晚餐遂持菜刀尋殺王之夫人未遇（外傳殺死夫人誤會）當經王之岳母喊救該伙夫恐驚動隣佑甦以逃脫即將岳母砍死並殺斃三齡男孩偕其妻乘夜逃出通濟門王之夫人即時哭至軍署報告王營長立用電話請警廳長王桂林通飭各區踹緝適凶手衣染血痕夜間並不知覺及至十六日天曉被崗警督見上前盤詰見其形色倉皇情節可疑拘送東區警署訊明解送警察廳轉解軍法處現在正研訊大約日內即須按律定罪處以死刑云

▲農女也知戀愛自由（上海）

松江人屠喜俊於前日偕伊母舅周增市扭堂妹屠桂英朱根全至二區警署控稱本年陰歷正月十九日被佃工朱根全將堂妹桂英誘逃上海今始在唐家灣居住尋獲鳴警解案請究由杜警正詰據女桂英供稱小女年已二十二歲尙未許字與人今旣與朱根全同居情願隨爲夫妻等語朱根全供年二十七歲松江人並未誘拐桂英實由桂英於正月二十日來我處同居謀生等語杜君得供判送警廳司法科訊辦

▲懷　德▼

●團總野蠻

懷西秦家屯祖耀先素尙狡詐去年持敲門磚獲取西路團總之差其初尙知自檢日久則到處傾牕年前在懷街沈麻子靴舖賒欠貨賬洋若干屢討不還日昨來懷遇沈靴舖某甲撞見尾後索討祖以勢難再展竟用馬棒將某甲痛擊無算隨即乘馬飛去一時觀者莫不謂該團總之野蠻亦至如此

●所長得人

本邑習藝所辦理數稔其內容仍未完善故一般罪犯時有枵腹之虞及保衛團辦事員錦品三君擢升所長後力加整頓辦理各節無不秩序井然對於犯人飲食非常注意而每日之膳費必按季發給是以犯罪之人無不有口皆碑云

●巡官盡職

本邑東街警察第一所管界伙房小店書館茶肆久爲一般無賴漢聚集之區最易發生意外事端自渴夫綾巡官到差後極力整頓每夜必親查肆店日前夜半帶警巡邏至大盛源東隔壁李姓家見有小偷數名正在穴牆入院該巡官上前捕拿詎賊等早已驚覺拚命向北逃逸該巡官以天夜昏黑未便窮追歸至黎明告知李某或謝無既咸謂該巡官如此盡職實稱幹員矣

▲長　春▼

●爲郭太夫人祝壽

本月二十三日爲郭宗熙省長太夫人之壽辰本埠軍警商學各機關人員逐於二十二日紛紛入省同申慶祝併有哈埠等處各機關人員亦由長經過前往祝賀云

●査獲匪人

頭道溝日站因前屢出匪案警署派人嚴加搜查是以畧見鎭靜昨晃警員會由西天寶縛宿娼來之客人五六名多係狀類扛夫一時傳聞係因客人運輸之貨有丟失者是以加意搜查云

▲吉　林▼

●郭太夫人壽辰誌

本月二十三日係郭省長太夫人七旬壽辰茲特紀其近狀如下

（一）公署布置　壽辰先期由裝飾股將公署內外妥爲布置以壯觀瞻計東西轅門公署西正門大廳之前及後便門均高紮松枝牌樓飾以彩花並裝設五色電燈禮堂設在西院大廳公署賓客設在議事廳樓下普通賓室設在禮堂後棚內女賓室設在花園戲樓亦在花園諸般布置壯麗燦爛頗爲美觀

（二）預防意外　孟督軍以郭太夫人壽辰宴業嘉賓之期公署宜添兵防衛以防意外特派豫序侍合步衛隊第二連公署各門以院內門路均加雙兵崗守衛趙廳長亦派警察赴公署在院內與陸軍守兵任同一職務並派消防隊二十名携帶水機前往以防火險

（三）祝壽禮節　二十三日爲郭太夫人壽辰正日上午八時孟督軍以下各級軍官政務廳長以下各科員長及警法學紳農商各界領袖人員均着大禮服或常禮服至公署祝壽當時由司禮員次第引來賓至禮堂謁見太夫人行脫帽三鞠躬禮郭省長在側一一答禮男賓拜畢女賓繼之由女司禮員次第引至禮堂由郭夫人一一答禮禮畢均退是時幷有軍樂奏以肅觀聽

●擴充郵務之先聲

吉林一等郵局以現在租住之房舍狹小既不便於辦公每歲銷耗又鉅茲特擬定購買街基自行建築刻正妥覓地點並擬郵局建築落成後在城廂添設支局數所以便交通云

▲樺　甸▼

●新界中見見聞聞

樺邑去歲夏有水災冬遇匪刧以尋常眼光測之迭遭天災人禍元氣大挫市街將呈蕭條之觀乃竟不然蓋士著者雖遭損失新來者銳氣正盛因之街市近狀有日新月異氣象試分述于下

▲政界　歐知事于詞訟事頗留意故商民咸感之對于全縣之應興應革竟未聞有所籌畫或謂歐蒞樺以來兩遭災患去留未定並諸事多所掣肘故拖以待爲隱宗旨然食人之食者死人之事況設官分職原以爲民諸事掣肘當設法維持否則引去置地方事不理知者謂因掣肘不知者則謂素餐也

▲陸軍　自去歲匪刧後地方不靖商民所賴者陸軍蓋匪目中亦祗畏陸軍故陸軍一有調遣商民即遑遑失措然內訌外患迭乘陸軍不免有調遣之日望負地方之責者早有以圖之

▲警團　警團屢爲商民攻擊然團兵僅第一團不堅人望而四鄉之團兵尙能擊匪且槍械不精所負責任亦小商民雖非之而不怨之惟警察係保衛地方而設街市上明搶暗刦所若罔聞此商民之所切齒者聞苗所長近來亦頗不安蓋來樺之目的別有所在恐未至其時即被攻去也故極意運動上峯聯絡紳商而不思從根本上整頓樺邑警察將愈不可問矣

▲學界　以款項支絀故未能擴充今春擬添國民女學一班男學一班共爲一校設在南河沿近因匪勢猖獗既鄰王集鵬之姪又潛言早晚來取午辰（即集鵬之次子）新立學校即在王君東首路南有此風聲學生皆畏懼不前王遂將女校取銷即以女校舍招警察以便保護現警察已移去男校已修理完竣不日即可開學通俗教育應創辦入財兩缺現已委去[illegible]請演學業生孫繼宗主席演講學長張偉超爲宣講每日任宗國宣講張君一面勸學一面宣講至私塾先生屢經試驗仍有不改良者王所長遂飭各勸學員不必曉諭情面免有頑固者命令解散問題學所另委安人現在各勸學員各赴所管區內實行考查以期完全[illegible]

▲財政　國稅有統稅[illegible]收入在大車爬犁不能暢行[illegible]收入較冬大減以致所有人員亦均裁汰云

▲樺運　鹽爲日用必需品故銷路日見推廣如江東四岔山等亦設有分銷處故運動差事者除稅界外即垂涎鹽運再次方及警察蓋因警察尙不免危險也故商民有言曰欲要貴往統稅欲要富住財務處欲要抖當警狗蓋視爲發財之捷徑也

▲農　安▼

●孫所長查視回署

縣警察所長孫蔭棠氏日前以縣屬各區之警額是否齊全各分所長有無吞據罰金及長警之成績槍械之良窳等事亟待考查以求眞相而爲施治之根據故特於月之初七日輕車減從親赴各鄉實地查視日昨公畢回城必有一番整頓矣

●稽査易委

警察所稽查員李芳田調充本所僱員遺缺已委前充四區分所長李萍接充該員緝捕有方辦事認眞此次到差必能稱職矣

▲哈爾濱▼

●東淸路定期改用新曆

俄政府向用葛雷格利安歷比歐州各國所用之陽歷差二十二日在奎連士基時代業經確定採用新歷然尙未實行故東淸鐵道迄今猶沿用舊歷聞此次該鐵道決定自五月一日起實行新歷

●整頓印花辦法

吉省印花稅分處朱處長以近來各屬每有僞造印花及他省印花流通市面殊與本省印花之發行大有妨碍昨特通知各代售處限於本月終將原存印花一律送處加蓋戳記倘逾期有未加本處戳記之印花均作無效云

●大庇寒士近訊

據學界消息吉林教育會現因貧困之士往往因學費無着中途廢學不知凡幾故特定優待辦法數條（一）調查確實貧苦無力者（二）須有確實保証者（三）品學優美勤學素著者凡具以上資格者其所需學費均歸公家担任吉教育會甚鼓其擬即推行各縣以期教育普及云

●改選工務會長

哈埠道外工務分會長周文貴現因振興工廠停辦對于會長一席亦難存在特提出辭職會業經各董事議決改選天豐德經理曲雲舫君繼任云

●蘭綏公司成立

哈埠鉅商李化堂以呼蘭至綏化交通頗爲不便商務振興難期發達爲便利交通起見創辦蘭綏輪船公司聯定購入松江二輪以便來往轉運於呼綏兩縣之間[illegible]云

▲黑龍江▼

●龍沙財政近狀

▲江省財政奇絀已達極點前次曾[illegible]花稅煙酒公賣各款奈軍費浩繁仍不敷用鮑督無法乃電請中央將每月應解央專款如數截留作爲軍用之需

▲財政廳現以大洋折收小洋定舊本年小洋十二角近大洋已漲至小洋廿[illegible]官家虧累甚鉅茲擬通令改定大洋[illegible]小洋十三角以免虧累

▲財政討論會議決加收車捐[illegible]茲議決車捐年收大洋十二圓四套以上年徵大洋三圓二三套年徵大洋二圓[illegible]套年徵大洋八角預算年收大洋二十[illegible]元云

▲江省軍用款項甚急近經財政廳[illegible]長擬向中中交兩銀行再借三十萬元以資開支四月分軍餉云

●軍人控告姦拐

地方審判廳日昨開庭集審駐長春陸軍某連長之妾被人姦拐一案連長軍服佩刀到庭對質蓋伊之小星與差弁某[illegible]拐逃寓在江省城南蕭家園子經該連長抓獲投廳審訊觀該小星大有徐娘[illegible]之慨連長一時情急指天誓地大聲威[illegible]觀者如堵及聞（一聲過堂彼此始安然[illegible]入不知此淫婦究誰屬也

▲呼　蘭▼

●漏貼印花

本埠東盛永光帖舖原衆買賣糧石營業乃該舖陽以買賣光帖爲名至糧石偸漏均行漏貼印花今有某甲查確執據擧發徵收局已將該商執事傳案質訊如何科罰俟訪再誌

●調驗文憑

縣警察所前奉省令調査警察學業學生凡曾在國內外警察學校高等班完全科或簡易科一年以上畢業者無論會否充任職務均應携帶文憑親赴本所呈驗以憑轉報限本年七月底截止合亟佈告一体知悉呈驗勿悞云

代郵

亡國奴君鑒畫稿敬悉有須面議之處請午前來館接洽爲要此頌
台安

本報社編輯部啓

冠蓋往來

▲劉恩格氏（北京參議院委員長）二十二日晚由奉回京

▲劉壁臣氏（安懷武軍司令部參謀長）二十三日晚由江蘇來奉

▲蒙古郭爾羅斯王　帶同隨員八名[illegible]十三日晚搭乘南滿火車由奉赴四平[illegible]旋回蒙古

▲克羅斐氏（北京美國公使館參贊）二十三日晚由日本來奉赴京

▲威伯士克格夫氏（米國駐[illegible]使館附海軍中尉）二十四日晨由[illegible]來奉赴長春

神皋雜俎 (本欄歡迎投稿)

小說

社會小說 女優 (八十二) (儒丐)

第十二章

話說愛如和雲紅正自噴烟爲戲。忽見進來一人。雲紅見了。立刻把臉沉下來。呆呆的坐在那里。不言語了。原來這人正是汪鍾淮。皆因雲紅出去半天。他和杜媽都有些不放心。所以找到這里來。愛如一見。便向鍾淮說。怎麼你們這樣討厭。纔出來多大會兒。你便不放心了。立刻就找上來。難道他能跟人跑了不成。鍾淮說。不是不放心。晚上還有戲呢。早着點家去。歇一歇。好上館子。愛如說。你倒眞心疼他。那麼你們趕緊走吧。鍾淮聽了。笑道。愛老板又生氣了。立刻往外攆我們。我們往後還敢上你這兒來嗎。愛如說。你愛來不來。往後你想要來。還須費點事呢。鍾淮見他說話越加強硬。知他脾氣如此。遂遮飾着說道。得啦得啦。你脾氣大。我不敢惹。誰教你是老板呢。李婆兒恐怕鍾淮掛不住。因說。你別理他方才他吐了半天痰圈兒。一個也沒成。正生氣呢。可巧你來了。不想撞在他氣腦袋上。活該你受他幾句。鍾淮說。那有什麼要緊。我這氣是受慣了的。當下鍾淮在愛如家坐了一會兒。遂同雲紅回去了。不提。却說這時正是丙辰四五月之交。洪憲帝制。業已完全取銷。把個英名一世的袁世凱。活活給氣死了。那時國會復活。黃陂繼任。由段祺瑞組織內閣。北京市面。復又換一種新氣象。那些議員。以戰勝之餘威。一個個。興高彩烈。把歌臺妓館。點綴的十分興盛。平日看戲的。也不似洪憲時代那樣頹宕。都高起興來。至於唱戲的男女優伶。更不必說了。單表顯項生。見市面已然復元。各方面都有了閒心。便想把雲紅的訴事。重新提起。想到這里。遂又到人壽保險公司。與馬二老頭接洽一番。馬二老頭說。你只管去辦。錢財一節。我接着便了。顯項生聽了。十分歡喜。復又到從前約下的那位律師家裡。告訴他道兩日便起訴。求他先給擬一紙訴呈。(未完)

筆記

▲書金谷香 (丁 戊)

大總統馮公未貴時。南遊。浪跡秦淮。有於風塵中識英雄者。出自士大夫非所奇。釣魚巷金谷香校書。揚州人。艷幟高張。見公日從諸軍官遊。而服御過儉。曰。公英雄也。故雖無所遇。而豪興不衰。世俗之見。此間最甚。目光所及。衣履爲閒。布衣不失爲名士。而履機所値無多。不可以敝。妾已爲公盡易新者。奔走國事之暇。妾處可常來。妾脂粉之資頗裕。公縱談。妾聆致益。非向公索纏頭也。

金氏吾不知其眞姓。其人傑俠而狂於談。貌中人。瘦削天足。魏午莊督兩江。幕府某悅之。候補道員奔走於金氏之門者。不可勝數。金氏叱咤自由。某道員自爲屈膝裝水煙。或曰。戲也。或曰。有求焉。金氏猶似鄙夷不屑。曰。爾輩除上衙門。逛窑子外。他非所知。奴爾卽是抬舉爾。蓋尙有不屑爾曹進門者在。又有某道員充某學堂監督。約客於金氏家。竹戰。正合三臺。計當入一千八百元。忽從者報學堂飯廳大鬧風潮。會計未竟。奪寔徑去。金氏大笑曰。飯碗之事。乃最要緊。從容爲會計訖。客不敢客。未幾。此道員以撤差聞矣。

厲玉麒者。亦候補道之一。甯波人。不得志於商而仕。又不得志於仕而嫖。金氏喜其誠樸。嫁之。積纏頭資二萬。爲厲需次揮霍盡。而金氏持家儉。躬浣濯。辛亥革命。江甯危。挾金氏如滬。是年厲死。遺一子。卽金氏生。秋娘半老。風韵猶存。春雨增愁。情根難斷。而金氏又孀寡矣。

民國二年冬。馮公以江淮宣撫使改江蘇都督。金氏來寧任第一旅館。使謂馮公曰。少年之快事。老來之談助也。未得意時之感情。得意時之紀念也。曩之無所求於公者。今將大有所求於公。願侍酒掃。公聽命於袁皇帝。已婚姻於宜興周女士。倘未迎娶。聞之。躊躇。先致二千金。並婉言其故。金氏不欲曰。貴人多金。當以奕天下英豪。爲國事計。妾薄命人。未敢妄受。[illegible]已[illegible]者。又四百[illegible]。去之[illegible]口。(未完)

諸文

▲老徐娘訓子書 (嚼雪)

小徐吾兒閱字。老娘近年以來。鬼混都中。受報紙之唾罵。來友朋之責言。含羞忍辱。不肯他適。蓋欲以狐媚之術。播弄時機。再出風頭耳。奈因年邁色衰。頭面不合時式。雖賣盡千種風流。而反以獻醜。攬鏡自照。不勝氣憤。今幸克家有子。汝之心術詭譎。手段狠辣。遠勝老娘十倍。一媚而胡伯稱戈。再煽而蚌精北上。行見大樹將倒。仙芝不鑑。老娘之陰謀秘計。均將假汝手以觀成功。此正老娘躊躇滿志之時。尙何責於汝乎。惟是日中則昃。月盈則虧。古訓照垂。取法不遠。頗聞外人謂汝驕縱過甚。必有一蹶不振之虞。此固忌者之讕言。不足深信。然礎潤而雨。空谷來風。朕兆旣形。不可不預防之也。又有謂汝羽毛未豐。不得不藉老娘卵庇。一旦養成羽翼。必將如鴟鳥之啄母者。以汝向來恭順。固萬萬不至此。然以曾參之賢。三告且投慈母之杼。況汝之賢不及曾參。吾之信汝。不如曾母之信其子。言旣入耳。雖明知爲蜚語。而不能不有動於中也。故剴切告汝。汝其黽勉爲之。老娘有厚望焉。

時南京漢口。有所謂江蘇都督夫人。副大總統夫人者。卽金氏是也。(未完)

笑林

▲爭屁

貨郎貨物於市。有少婦攜一幼子購物。爭價之際。少婦偶放一屁。訇然作響。婦赧然。佯責其子曰。小子屁。何如是之多也。其子力辯非已。少婦頰愈赤。而貨郎亦匿笑。少婦入室。大讓其子曰。汝小子。卽放屁亦何羞。何使媽丟臉乎。其子乃悟。尾追貨郎數里始及。曰。貨郎速歸速歸。貨郎亦未悉其故。以爲必其媽又購物也。欣然而返。及至。子呼其母出。且謂貨郎曰。方纔那屁是我放的。不是我媽。

文苑

▲王恩溥督辦之壽母郭太夫人七旬晉四壽序 (續) (魏 塏)

[illegible]紅手。[illegible]生青[illegible]。[illegible]天際。鯨鯢肆於海中。覺啓燕雲。狂謀端由重貫。符傳丁甲。邪說競效郭京。白蓮盛而妖氛生。紅巾起而謠言風。襁負載路。里社爲墟。德光入汴之年。無此蹂躪。兀朮渡河之日。未是流離。猶且發粟而轉運木牛。圍棋而不驚風鶴。迨至伏波奔還塞下。樓船出走山中。乃屯五馬之山。爰守伏流之柵。發僮助戰。負珮爲資。襄陽郡登陴築城。朱序有母。司竹園招降鄉寇。李氏能軍。保全者三十七村。東海聞而色愧。招撫者數千萬戶。高梁見而心驚。況復散贍六姻。揚先君之遺悳。縉錢十萬。免下戶之輸將也乎。旣而駿足追風。龍光接日。永叔承厚仁之志。虞潭禀取義之箴。不戚戚於倚閭。寧斤斤於折坂。臨鮮卑之故都。司瀋陽之幹官。算劉晏馬上之鞭。物價無隱。題陳恕殿前之柱。宿蠹咸除。練竹園桑。竭澤免怨。官山府海。仰屋紓憂。任黃堂而驟遷。望白雲兮不見。迎慈親以入舍。奉荀母而從官。障後坐床。普果之剖斷合理。堂前笑口。不疑之平反必多。脫佩牛耕。涉河虎去。問五經於太學。翼子更欲貽孫。祝萬壽於慈宮。推恩而錫類。猗與聖母。禀若嚴君。至若惠政論肌。仁恩刻骨。山旣平於鉅野。城將敗於徐州。澤國堪虞。金隄難立。爰省瓌瑱之費。俾興土木之功。樹柵攔流。人思召埭。持畚分堵。利類鄭陂。西湖種菱。蘇白之名不朽。南陽刊石。邵杜之績常留。當橫流極目之時。有覆舟滅頂之患。驚濤駭浪。從井孰肯救人。射蛟怨龕。拯溺偏加援手。渡慈航於南海。返征客於洞庭。人免爲魚。功高救蟻。汲長孺開倉河內。水旱乃得無傷。竟陵王立廨吳興。衣葯咸欣徧給。又若柳河肆虐。錦里成災。飯豆羹芋。童謠黃鵠。瓠歌棗野。帝怒濯龍。念魚沸蛟腸之區。憫鵠面鳩形之苦。賓家貲以活千室。出私廩以賑萬人。積穀潢州。居易被虜於安撫。備荒青郡。鄭公褒賞於朝廷。馳詔使以旌門。枌榆誼篤。望坊表而伏軾。桑梓禮恭。述其食德[illegible]。衣安[illegible]濯。宜乎稱父母者。萬家之生佛。[illegible]者。一片之婆心也。(未完)

雜報

▲奉天▼

●警察姦拐

大東關疊道警察分駐所巡警詹貴亭家住造幣廠後胡同同院趙姓兒婦該警與之有姦後因詹某調至二道溝分駐所將其眷屬移居三道溝遂勾串趙婦私行潛逃又恐趙某追查先將趙婦暗藏於三道溝自已屋內以待本主不加追問再行請假逃走不意爲趙某探悉報告該管水珊欄分駐所警士赴詹警家查獲姦婦當將詹警一同送廳訊辦如此警察而謂能保護地面也耶 (正)

●槍案疊出

馬三家子農民吳子芳家道小康日昨晚間突來胡匪三四名各持短鎗越墻進屋搶去衣服首飾等物約値二百餘元迫匪走多時報由該屯警區派警追緝已無及矣 (玉)

●罰金贖罪

小東關小津橋胡同住戶朱慶恩素有煙癮迄未戒除日昨下午七點鐘朱某因煙癮大發開燈私吸不期被該管警察偵知闖進屋內連煙具煙膏一併送由警察廳懲辦聞經該廳判罰苦力兩月以大洋六十元折贖云 (玉)

●何故行兇

日昨北關双小廟子北胡同住戶項子助手持尖刀向隣左張允安行刺幸陳某持木棒抵當將其尖刀奪下扭往第五警察署按法懲辦云 (玉)

●收買馬草

大軍南進草料需要甚多舊有穀草業經運盡須陸續添購以應急需張軍長特令行瀋陽縣轉令警察所代爲收買其價格每百斤發價小洋壹圓六角云

●淫奔未遂

大東關水簸箕胡同日華製革公司院內住戶某甲向營小販事業其妻乘某甲赴街竟私自逃跑行未數武警察以其形迹可疑再三盤詰露出破綻當卽抓獲送歸伊家令其夫嚴加管束 (查)

●身死何速

小東關葛家園子胡同楊宅院內有陳姓孀婦其子在黑省營業僅留其女在家侍奉日昨該婦不知忽患何病頃刻卽死當由其女電知乃兄催令速返以便治喪聞該孀婦于晨間尙往各處串門未至正午竟死生途隔矣 (查)

●有乖人道

新二衕桂紅班班主桂紅年前由津埠買來民女一名遍作皮肉生涯獲利頗厚茲又赴津埠以小洋六十元購來幼女一名日昨攜之回奉而該女貞潔自守雖桂紅百般勸誘該女堅執不從故桂紅將該女閉置一室每日撻楚三次狀甚悽慘望有維持人道責者急速取締焉 (天)

●發給槍械

混成六旅招兵多日尙未招齊而十一團三營營長張鵬飛前赴靑水溝招募軍隊一營於日前來省住大東關東昇店該旅長王良臣檢查完畢於日昨請發槍械擬歸軍官團實地操練云 (正)

●槍斃胡匪

瀋鄉總局前據西路分局解來胡匪李治林一名現年三十八歲報號(大金字)晝城西一帶搶案累累業經審訊確實當在供于昨二十三日下午三鐘請警廳派保安隊二十名押赴大西邊門外刑場槍斃云 (玉)

●匪徒破獲

日前城西沙坨子伍姓家被匪搶掠並姦淫伍姓之兒媳曾詳前報茲聞該匪搶畢攜贓隱匿附近村屯昨因赴西沙嶺堡辦事被警察所某警士偵知當將二匪破獲供認搶劫不諱聞已派警押送鄉鎮事務所核辦矣 (玉)

▲海城▼

●驅逐娼婦

小西關聚花胡同張姓婦年約二十餘歲因其夫不務正業遂賴該氏作皮肉生涯以資生活近來招惹一般狂蜂浪蝶彼來此往不絕于門遂由房東某報告官署派警驅逐令其迅速遷移云 (玉)

●俄幣漲價

海邑商行向以賣買羌帖獲利者甚夥年前因此虧賠者亦復不少前有由每百元兌小洋二十一二元買存者久無起色皆把隱愛詎今數日間陡見提升賣者昂價出售買者加價競買現已漲至每百元兌小洋三十二元之譜云

●藥舖開幕

海邑醫士王紀三現經友人苑仙舟聘爲執事出資合設法慶垣藥舖在火神廟街路西賃妥房屋已將門面修葺一新于月之二十三日開市是日往賀者接踵而至大張筵宴應酬交措頗極一時之盛云

▲營口▼

●限制離婚

民國成立以來自由平等之風說印入人人腦筋故法廳自由離婚之訴訟屢見不鮮茲聞地方審判廳近奉省垣高等廳令開略謂夫婦離婚旣乖人道又傷風化若不嚴加限制恐日久頹風難挽嗣後遇有此種案件須調查實情不得輕自判離云云

▲安東▼

●局長返安

水上警察局長吉興氏軍界出身砲操一門頗爲熟習前奉張督軍電調赴省專司教練砲隊已經月餘茲聞教練完竣遂於日昨返安照常視事矣

●署長仍舊

第二警察署長張德鑫日前奉派赴省警官傳習所肄業該署長以老母多病陳情不能入學現經高廳長批准另行遣派各界聞知聯名宴會大有人惟求舊之同情足見該署長已得人心矣

●市場開辦

後潮溝與東市場逐年均以鴨江開放木排到安時開辦至秋末冬初木把等前往上江該市場卽行停止今屆暮春之際日昨該市場經理張仁美佈置一切大約三五間又行開辦矣

▲鐵嶺▼

●更換警鐘

邑消防隊舊有警鐘聲音不振每遇火警甚至城內尙有不聞鐘聲者以是商會前托日本陳列館在日本新鑄銅鐘一具日昨運到送至商會以木杵敲之聲音異常洪亮不日卽行更換云

●回民竊馬

邑南關回民蔡鳳竊得奉天界大桑臺子齊國祥黑馬一匹賣與朱萬德現被一區查知將該犯拿獲送交警所究辦矣

▲開原▼

●夥騙涉訟

邑東磚瓦窯屯張姓車店日昨前後住有二客及三更時私逃一名又一名自稱姬姓失去藍包一個內有洋一百元勒令店主賠償店主未允該顧姓又串無賴在保衛團控告而張店執事知是夥設騙局現已來縣聲明矣

●飭差驗屍

邑西大灣屯何某年逾知命家富無嗣前納蒙古女爲小星該女年甫十四何甚愛之奈何嫡妻最妒視妾如仇朝夕虐待蒙女不堪其苦竟已懸樑自盡矣現報開原縣署飭差勘驗如何了結尙未可知

▲長春▼

●接客糾葛

頭道溝三四等客棧恒有訛詐客人情事俗名呼之爲野鷄店昨有德源棧櫃夥攬接客人數名係由城內到站將購車票他往之人不能久留該棧强硬攪阻犯起衝突後聲稱丟失小洋百五十元控諸警署轉送中國法庭將該店房執事人及櫃夥數名一併傳案究追矣

▲下九台▼

●組織水會

本站吉林縣鄉巡第四區第七分所巡官葬富成近因春風浩大本站商號所設房屋頗多草舍毗連恐遭火險日昨集合各戶極力籌辦水會湊款購買機器以防危險當經各商贊成現正極力進行不日卽可成立云

來件

助賑奉屬水災捐欵錄 (續)

農務總會委託瀋陽縣南路警區代募如左

李柳塘溝公會 一元　龍王廟公會 一圓
李萬鐘 一圓　郁常興王書聲等
廿八人共助五元八角
吳八家子公會五元
陳柳塘溝公會 一圓
北紅魏子淸 小洋一圓
汪慶全 一圓　楊秀山 一圓
楊文貴 一圓　張良堡公會三圓
宋廷山 二圓　劉廣山 一圓
板橋鋪公會二圓　郭宗揚二圓二毛
沙河站關聚盛一元　同合永 二元
德盛厚 一元　永增隆 一元
天順昌 一元　寵冠甲 二角
寶聚隆 一元　梁壽山 一元
慶發長 三角　永聚興 二角
文萃永 五角　張錫九 五毛
王芝珊 一元　大有成 一元
双盛合 一元　天合成 一元
奉集堡公會四元　唐純慶 一元
晉泉公 一元　恒鴻順 一元
東興泰 一圓　唐仁發 五角
康緒成 五角　佟緒勤 三角
張守志 三角　德裕興 五角
楊朝選 五角　馮永德 五角
太和館 五角　東興久 三元
濟逢源 三角　恒生成 三角
日興久 五角　玉盛和 五角
聚源興 五角　義海泉 四角
劉千戶屯石景魁等卅人共助九元三角
劉千戶屯程恩林等十五人共助四圓五角
揚十戶屯陳添一
等二十六人共助六元六毛
西蔡等屯張大山等二十六人共助五元七毛
營盤康寧魯二元
趙恩會等二十一人七元七毛
崔英守屯崔廣厚等五人一元二毛
王英守屯王兆慶等六人二元四毛
鄭英守屯李恩連等三人一元
李英守屯李殿甲等九人五元一毛
南滿英守屯高子和等三人一元二毛
河西英守屯張長淸等四人一元一毛
下黑牛屯李德新等十六人五元三毛

本報啓事

朝陽熱河新設代派處

本報現在朝陽縣熱河兩處設立代派處委任周錫三爲經理人如貴縣諸公欲訂閱本報及刊登廣告者請向該地本報代派處接洽也

改組分館

遼源州分館經理人 呂聯芳

本報遼源州前係代派處現又重新整頓改組爲分館以擴範圍特此佈告

新委分館

八面城分館經理 常彩臣
德惠縣分館經理 王國一

本報新委八面城德惠縣兩處爲分館經理銷售本報招登廣告一切事務誠恐遠處各界未盡週知特此佈告

長春分館遷移廣告

長春分社今遷移在商埠三馬路十字路西路北如投遞信件或登載廣告訂購本報請就近接洽可也

盛京時報社啓

特別廣告

哀啓者 先母康太君痛於民國七年四月十八日巳時享壽七十有五不孝煨隨侍在側親視含殮遵禮成服定於四月二十三日首七修經四月二十四日領弔四月二十五日辰時發引恐訃不周特此哀告

孤哀子 劉煨 泣血稽顙

長春取引所信託株式會社

民國要聞

●商會聯合會續記

據天津特派員快信全國商會聯合會於二十一日下午一時在天津舉行開會式 開會秩序(一)振鈴開會(二)會長暨各代表向國旗行三鞠躬禮(三)會長會員就席(四)會長請行政長官並來賓就席會員起立致敬(五)會長宣布開會宗旨(六)農商總長訓詞(七)行政長官演說(八)來賓演說(九)各省代表演說(十)振鈴散會

茲錄呂會長達先演說之詞以見該會此次召集之宗旨 演說如下

本會此次在天津開第三次大會論其時則內訌未寧外患孔急論其地則水災甫靖訛言朋興各省區商會代表諸君子不以時危地阻跋涉千里而來且於未開會以前各處商會函電紛馳均以召集大會調和時局為請是我商界代表此番遠來不僅對於商業上之補救懷抱絕大之熱誠且對於國事上之轉圜尤抱極大之熱誠也溯查本會每屆大會開會宗旨本以擴張貿易振興實業為範圍此次不幸國內兵連禍結與歐陸人民罹同一之劫運商務既無可討論勢不能不先求戰事上之速止急解目前之困敝夫以歐戰期間衡之日美兩國近效儘有無上機會可容我商界研究種種方法力謀經濟上之發展今大會開會至不能研究商務而從事和平之運動此誠我同人極感痛苦之事亦為我商界萬不得已之舉良以大局一日不解決即我輩商業亦實無從着手有戰事之地既因兵災匪警十室九空市面蕭條商販裹足無戰事之地亦已人心不安物價騰踊紙幣充斥金融恐慌百貨停滯而不前盜賊橫行而無忌苟長此以往不求解決之法勢必至膏血俱罄流亡載途舉國以內將無一商一民惟有兵與匪相搏相噬糾紛無已久之養兵之費亦無從出兵亦不得不去而為匪斯時之國何如斯時之外人之對於我國又將何如吾輩概不忍言而鑒於胥溺之危怵於陸沈之慘我全國上下心非盡死似不能不有幾分之覺悟我商界同人痛感切膚尤不能不急起直追自負其責但調和二字是否能達最圓滿之目的誠非我勢力薄弱之商民所敢預期惟調和效果之有無全視團結力之堅脆與進行之勇怯以為準我商界同人果能一心一德以熱誠毅力貫徹終始強聒不舍堅持不懈百折不回警彼兵禍猶沸水也我則抽釜底之薪猶亂絲也我則解紛中之結分途並進不達不止以哀願誠求之結果全國各界必相感動紛起贊助況我當局屢屢表示和平原未嘗極端主戰即南北將士亦各有愛惜桑梓之心常懷弗戢自焚之懼因勢利導相機以圖當有可告成功之一日昔弦高亦一商人也以十二牛犒師卒退強秦而救鄭之滅亡英商以一公司坐取膏腴之印度奉之母國以為外府彼少數人於異體敵國且能收此宏效我商界同人偏及二十餘省區于經濟界亦有一部分之操縱而双方戰者本為一國同胞較髮樓冤張兵解鬥其勢較順其勢較易精誠所至金石為開協力進行終必有濟是則願與代表諸君子共相勉旃者也

●湘境北軍捷訊兩則

▲第一路收復永豐

▲第二路收復茶陵

北軍現在湘境之第一第二兩路軍隊目前均以衡山為目的 第一路現盡力於衡山迤北第二路現盡力於衡山迤南 兩路合圍互成犄角日昨聞諸軍事某當局謂第一路田司令樹勳所部自寒(十四)日起在五里碑地面與敵激戰甚烈刪(十五)日更猛追至棗樹坪敵悉敗潰我軍於下午二時將永豐完全收復張湘督已於日昨有哿(二十)電呈報政府云云此第一路之捷訊也第二路自克復攸縣後乘勝進取一面布置進攻安仁一面急奪茶陵先通後方聯絡之綫均為襲佔衡陽以包抄衡山地步

據軍事某當局復談及張檢閱使另有一效(十九)電至京據言魯軍張旅克瑤與陵敵人馬濟所部本有四營駐茶反攻甚力我軍奮勇突擊敵乃不支現向安仁方面退卻我軍即於巧(十八)日上午九時將茶陵完全克復魯軍先進城贛軍隨之現贛軍以一部駐守茶陵一部往外追擊魯軍則於效日(十九)回攸準備進攻安仁云云此第二路之捷訊也

●粵省南北戰防近訊

據廣東廿一日來電劉達慶(第五軍司令)業於十五日確實克復高州龍濟光大約係逃廣州灣方面又外聞雖有一部分北軍於十七日進駐南雄之說但此項軍隊不過為牽制兩廣討伐龍濟光之軍隊而已斷不能再進以南則當不至及大影響至南粵之龍軍殆已掃除清淨討龍軍司令官李根源氏現決任為贛湘邊方軍務督辦而李氏亦已由戰綫歸還廣州云

●漢口會議與梁士詒氏

段總理與前敵各司令之會議將齋如何之結果現在固難預料惟現下於政界最當注意者梁燕孫一派對於該會議之劃策是也據確實方面之消息梁氏一派關於漢口會議之觀測以為段氏對於王曹兩氏之主張各有不同縱使發現一致之點而雙方關於軍費問題亦難以籌措至為明瞭即漢口會議之結果如決定繼續討伐南方則經費應如何支辦亦屬最大之問題逆揣將來段氏關於此點不能不仰梁氏之援助

然梁氏一派之劃策擬待此機會之到來定操縱時局之大策一以制北洋派之死命一以挫南方派之銳氣使雙方以互讓之精神成立妥協又據梁派之豫期此等操縱時局之策當令南北兩方以好感相迎屆時我派因解決南北妥協大問題之功勞益可以鞏固其基礎云云惟此等計畫果得告厥成功與否祇有俟諸異日再觀

●湖南形勢愈見重大

日前上午七時國務院接張宗昌由荒土岑發來急電其詳細內容雖未能確知而為報告湖南軍事危急則甚明瞭繼至九時又有該氏第二電到國務院報告危機愈迫且附辦法有所請示但刻下總理南下國務院亦無適當處置法不得已遂將委細急行報告於漢口之總理但總理對於該電如何處置雖不能知然湖南形勢日趨於不利情態則可推測而知已

●粵當局防贛之佈置

據廣東廿日來電頃得確實消息由江西方面進攻廣東之北軍已與駐防粵疆之滇軍衝突遂於十九日占領南雄云現莫督軍已籌張開備所率之雲南軍及北江附近之守備軍令李根源指揮一切以便防備邊境李根源准於廿一日赴韶指揮諸軍以敵北軍云云

●北軍進攻歸巴

自漢軍聲言東下鄂西一帶黎王餘黨蠢然不靖聞昨日政府新得鄂督王子春號(二十)電以頃接宜昌朱旅廷燦皓(十九)電報告近日防剿情形極為詳盡大致云江北岸小溪塔珠寶山一帶之敵現已被陳團及第二旅陳營擊退江南岸曹家坂迤北一帶之敵近因我軍進至曹家坂亦已向石頭埡方面退卻我軍刻即照原定計畫分三支隊進攻歸巴張團長允明率兩營今晨出發擬先佔文軍埸後奪三斗坪李旅(炳之)二團亦已於篠(十七)日到宜宜防增固進取更易矣云云

●三督軍再保王范

曹仲三張勳臣王子春三督軍日前會聯銜電達政府懇請准將第八師師長王汝賢第二十師師長范國璋所得褫職處分取消以資鼓勵未經中央核准茲聞曹張王三督昨又聯銜電達大總統詳陳王汝賢范國璋兩師長遷來在鄂東鄂南各縣協勦土匪及協攻南軍異常出力維持各要區秩序不無微功可錄特懇大總統恩施格外開復王范兩師長褫職處分以示寬典而昭激勸等語該電經總統披覽後未加可否俟段總理旋京後再定辦法云云

●李根源妥協絕望談

廿日廣東來電謂據前日由電西(譯音)方面歸來李根源所談謂龍濟光軍漸次敗退我軍自前日在高州開始攻擊剿下龍濟光已行蹤不明由江西方面入粵之北軍傳聞為二師團但其兵力未詳現就一般情勢上推想南北妥協殆已絕望除俟武力解決外別無他法予近至龍州方面當北邊防備之任云

●政府不准設漢岳鎮守使

張湘督前電政府請將漢陽鎮守使改為漢岳鎮守使并令杜鎮守使錫鈞移駐岳州茲聞政府以漢岳分屬湘鄂併設一鎮專實諸多窒礙已電張督暫從緩議如恐岳州空虛可商曹使添派軍隊填駐俟時局稍定或即專設一岳州鎮守使亦無不可云

●張瀾乞援之電

日昨國務院接到張瀾二十日之急電略謂劉督扼守廣元兩次激戰幸獲勝利惟兵單械缺萬難久持務請迅電管鎮守使即將就近軍隊聯絡赴援以保川疆查廣元為川陝要隘入川必由之路關係至大請中央迅令前敵進援由部續撥軍械以壯聲威不勝迫切待命之至云云

●龍濟光致國務院之密電

前日國務院接到龍濟光十八日發來最急密電內中略謂肇慶李耀漢現有取消自主之意務乞中央迅速令李省長兼任督軍以資局面之進行謂李省長因軍械缺乏之務請中央設法援助現李省長已由肇慶出發進窺省垣以便與閩贛兩軍攻粵作戰遙為呼應

●鄂督軍矜全黨犯之訊

鄂省日前破獲之大黨案王督軍因欲從寬辦理由警務處等機關移解陸軍審判處者只三十餘人聞此次所獲之名冊為數不下萬人當道以人數太衆真偽難辨且從來黨獄亦無捕人盈千之事乃按照另冊所載會派有職務之人查拿故凡被捕者均屬黨中所派聯絡軍警之代表或屬團營連長及各項職員者在從前此項重案不獨正犯無輕釋之理即涉嫌疑亦難保出幸王督以値此時局不靖隨讞附和者甚衆各犯雖有謀為不軌計畫尙不妨予以自新故由崔警處長等預審之後剔出大半只將少數送辦旨亦主寬辦擬將其中為黨人執重要事務者製造爆裂品者收藏危險物者領用多數運動費者將十人以上入黨者均處死刑其餘分別科以徒刑十二月已將供詞清摺賚呈軍署計擬死刑者有十六人餘多一二三等徒刑並有無期徒刑者三人王督猶恐或有冤抑節飭傳審判處長孫傳芳程漢卿到署按供逐一面詢外傳有用酷刑逼供之說是否真有其事孫程均謂絕無刑訊判罪皆係根於証據而定問答歷數小時之久王督仍似有疑義面諭俟詳細審查再令進行至十六日晚批令尙未發下各犯遂無一就戮聞十三日該處鎗斃有兩犯係屬襄河解來假冒民軍之土匪與此案無涉查陸軍審判處辦案向來供呈朝上夕即可以執行縱有犹延至多兩日今已逾五日不聞動靜殊屬可異說者以王督因直皖政爭洶湧軍務又極忙碌或已忘却此案否則為自己地位搖動不欲多殺以留去思二說均非無因此批黨案究有幾人處死經此壓擱必有變更觀其後可也至軍警偵探之奉有查緝黨案命令者因罪開有職務之黨徒多至一百餘人日來仍在外繼續捕拿如武勝門外磚瓦巷三十七號門牌之舒某甑呢廠前所住之魯某等三人後長街小巷之熊某及其他繼續被逮者又約共有二十餘人皆在預審中多有隨訊隨釋者武昌縣署中前有警隊一司事被逮渠二人原冊載該署兵役之代表當道並未深究茲適新易知事王縄高借此事由遂將司事兼役盡換警隊自隊長至隊士亦悉換其同鄉汴人充當又因所轄青山鎮團防公所有一人受牽涉亦將該鎮警察查行更換鄂人之在各署局為兵役者聞之想皆惵惵自危而該知事南北之見亦太深矣

●記者團報告

恭日記者團報告云十三日在朝鮮行時朝鮮總督府專賣局送人參精每人一匣上車時總督派副官到站送行下午七時開車十四日上午五點四十分抵釜山釜山領事柯鴻烈君到站歡迎並設茶點於停車場旅館七時乘對馬丸渡海釜山商業會議所送鮮菓三筐到舟次平如鏡穩渡重洋於下午五鐘駛進下關始抵日本國境下關市長等到站歡迎並設茶點招待立時登車進發一路經過各站凡有報館之處有均記者上車迎送訪問並用快鏡攝影且有迎出數站者過廣島時已在夜間一鐘將有中國新報記者前來要求拍照十五日早七鐘過神戶八鐘抵大坂往紅葉旅館自抵日境以後所到下關大坂各處日本各界人民極盛歡迎車站擁擠不開大坂下車後即時往時事新報朝日新聞每日新聞三社參觀旋又赴化學工業博覽會參觀大坂商業會議所即在該會設席招待午餐後赴造幣局參觀下午四鐘大坂中華商會招待六鐘時事新報朝日新聞每日新聞三報社招待歸宿紅葉館明晨又須侵曉向西京進發矣(十五日自大坂報告)

●岑西林函覆李德立之大概

英商李德立君十八日接岑西林復函云德立先生大鑒奉手教知有漢口之行熱腸毅力傾服無地先由前敵將領疏通就緒則事半功倍鄙見極高至於煊之宗旨迭函聲明已在洞鑒苟有和平希望無不樂與追隨也端泐敬頌行祺岑春煊啓

●綁擄教士之匪黨被擒矣

綏遠五原之匪黨綁教士業誌前報茲聞溫教士被擄之後綏軍王營長率隊追至磴口村即將該村包圍該匪久不得出託言投降將王營長當紿以須先將溫教士送至營中面許甘作保証方可開議降爭該匪不得已乃縱溫教士入營王營長既得溫教士遂揮兵入村嚴加搜查該匪黨二十七人悉數就獲云

●閩督攻粵有待

關於攻粵方略政府已令福建李督軍與其他共同動作已誌本報然國務院日昨又接李督軍來電其大要謂陳光遠軍隊尙未開始行動且予亦難單獨攻擊廣東是以前由政府密示之一切軍事行動須俟浙江軍全部到齊後再與該軍協議進行合先申明云云

●曹宣撫否認納妓之通電

▲欲蓋彌彰

兩湖宣撫使曹鍈自漢口通電各省云承審頃接張檢閱使真電開頃以閒坐無聊湖閣舊報見順天時報三月十七日地方新聞欄內登載我弟鍈臨雙修一節謂弟納妓人賽金花錢珍珠兩名丈夫豪興行樂及時顧不快哉特以報紙謡言之實未敢深信然回憶前曾電約吾弟共到長沙一會弟以防範亂徒為辭漢口密邇武昌自有地方官吏乃竟以此託詞得毋謝太傅眞個銷魂眷戀東山絲竹未遑跋涉耶芝之所以待弟蒞者一則以中央之四期作戰計畫須同研究商之辦法以定進止一則以國會問題擬與弟會商決定偕同晉京俾臻妥善以定國是且長沙克復多日弟與芝不一臨視似於宣撫檢閱名義尙嫌缺略況我輩更進一步前敵士氣亦必為之一振種種原因亟需晤面務請我弟定期示撥冗一臨即或不能久住不妨暫來一晤萬勿見却不盡殷殷等語當即復一電文曰萍鄉張檢閱使睿正密真電悉順天時報所載納妓一節憑空揑造妄肆誹謗言此謠出自何人剡正飭查嚴究乃我哥竟以眞個消魂東山戀妓之事加之於鍈丈夫也何荒唐至此吾哥何如是輕信耶況此次南征原為義氣而來不惜犧牲一切所隨征者即手足子姪均已加入戰線溯自復襄樊克長沙轉戰千里苦心籌畫兩月有餘日夜愁慮心焦如焚目患流淚鬢亦間白日前病体較甚曾電中央請假彙辦宣撫使實以精神不支之故鍈與我兄情如骨肉義共死生何客遠行一時覺慮詭詞推諉而鍈病容削瘦日服藥劑共見共聞當棠曲宥且今何時也內憂不靖外患紛紜正臥薪嘗膽之日豈娛樂聲色之時凡具有人心者斷不忍為此放蕩之舉而謂鍈忍為之乎我輩相交最久相知最深我哥偉人諒必信而憐之必不疑而請之區區苦衷倘希察照等語按報紙無中生有本屬恒見之事無足介懷而子志兄竟信以為眞値此軍事方殷鍈謬膺寄自當與將士同甘苦假使以訛傳訛既妨鍈一身之名譽更有碍將士之觀感故不得不急為剖白以免誤會特此敬聞諸惟鑒照曹鍈寒印

青島上海行

滿鐵定期船大連出帆廣告

滿洲丸 (三四〇二噸) 每星期五正午開往青島上海(由上海駛回之時逕至大連)

神戶丸 (二九三三噸) 每星期二正午開往上海(由上海駛回之時暫泊青島)

▲除本事務所外在營口遼陽奉天鐵嶺長春各站均發售聯絡船車票
▲兩船現均有設備無線電信機
▲發售船票時間在埠頭事務所至開駛之日午前十二時四十分止若在代辦所同于午前十一時二十分截止

南滿洲鐵道株式會社 大連埠頭事務所

日本郵船會社瀛船大連出帆廣告

高砂丸 五月三日(陰曆三月二十三日)大沽牛莊行

代理店 三井洋行大連支店

乘船票由本出張所自賣如有坐客請至本所購買 電話 四六〇 二二〇

具有東洋第一設備寬製造力之東京中川製作所製造金庫能保護諸君之財産可以安眼放心請速購還一個

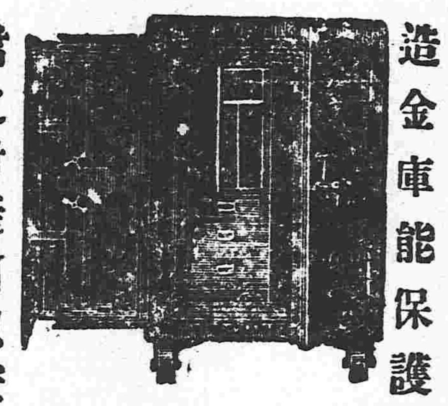

發售 中外五金雜貨 諸機械及工業用材料

認購所 滿洲總經理 奉天城裡 藤田洋行 電話二二四番

發售 各種洋砂、金庫、洋鋼、各種機器油

恭頌華洋保壽險公司之大信

華洋保壽險公司董事歐亞徵信士民已歷有年所先考紹卿公去歲年值六旬精神鑠鑠無事常優遊於新民縣城與各界紳宦匯日流連適有先考好友程叔惠亭公般勸納款保壽先考第唯唯否否距意程叔遽為介紹於華洋保壽險公司調驗遂皆符合當於去年十一月間由程叔代交保款小洋一百元有奇合大洋七十餘元報領得第三万六千八百卅九號保單一紙治至去歲冬十二月先考忽染患作古計檢該公司旋於今年四月十二日由該公司發下賠償現大洋九百貳十貳元三角照無閱非特毫無意外之折扣且誠恭接待含笑成交鄙人感念程叔維持吾父子者以章徵不至固已無庸贅言惟此華洋保壽公司具本惠心操茲仁術終且昭此大信雖與環球兢人財兩利之事功凡屬納款於該公司者胥受其賜奚豈獨在野之鄙人以然華洋保壽公司之信用已漸於新民行且徧於山之陬海之隅用是感頌以表佩忱

奉天新民縣城南十五里長溝沿村守制 秦緒謹頌

聲明遺失錢條作廢

敬啓者為法庫治德堂丟失公濟當存錢條一紙計洋九百元正不知何時遺失此條恐後有舛故登報端以便衆覽嗣後無論中外以及軍警人等如得此條均作無效事關財款特此聲明

治德堂主人 王景文 玉性輔 全啓
中人 福成合

聲明領契丟失廣告

緣鄙人之地領四張(劉慶鐙領名二張劉慶霨領名二張)契紙八張(劉慶霨領名餘地戶管三張劉慶鐙領名一張劉慶泳名下三園戶管一張劉兆恒下坐園契一張劉應辛名下房園契二張)均坐落沈旦堡因家中有事衆人擾攘之際不知何人竊去竟至丟失當經詢覓並未獲得為此預告此次所失領契無論落於何人之手一概作廢即嗣後發生何項事實亦歸無效除在奉天財政廳交涉署遼陽縣立案外特此聲明俾衆週知

遼陽城西北沈旦堡 劉慶霨謹佈

發售品名 鋼。鐵。銅。鉛。洋釘。機械及附屬器用材料。各色鉛油。油類一切。品名甚多不一一。面議可也。

郵便局橫側 出組奉天支店 電話長六二番 劉心鑊

市區立寶場裏町七九(電話五九二番) 磐城町四十二番地(電話四一〇番)

製品賣出

粉糖 (車糖) 雪月華寶盛印印印印印
砂糖 (双目) 方糖 雪月華双双双 寶刀印角糖

奉天

平時 國利民福
戰時 足以抵制

南滿洲製糖株式會社

特約販賣店 安部幸兵衛商店 三井物產株式會社 合名會社鈴木商店

聯保 金星 保險公司之信用

啓者敝號前在聯保金星兩保險公司保有貨險不幸失愼至將全數貨物燒去當即報該兩公司東三省分行經由該分行轉請上海總公司派員到奉查核明白即將賠欵核實過付敝號領欵之餘無任感激特登報端以鳴謝悃

奉天華利洋燭公司啓

載歌載舞 宴爾新婚
之子于歸 百兩盈門
世間兒女 孰不羨此樂
稟質纖弱者 深閨空抑鬱
鬱莫鬱莫 有吾
中將湯在 藥到病除之

主治効能
○中將湯善治子宮各病
○月經不安服中將湯立癒
○經來腹痛服中將湯最効
○十七八歲未經月經者最妙
○月經愆期非中將湯不効
○倒經能使血脉歸正
○白帶赤帶非中將湯不治
○豫防服中將湯可免小產
○產前產後中將湯不可少
○孕婦服中將湯能養血保胎
○中將湯常服易孕得子
○中將湯有固本養精之功
○中將湯能治憂鬱病

藥價	
四天份	四角五分
一禮拜	七角五分
二禮拜	一元四角
四禮拜	二元五角

中將湯

本舖 日本東京・大阪 津村順天堂大老藥房虔修

各地藥房並廣貨店均有代售

恭頌赤十字醫院長池田醫士之德政

自赤十字醫院成立以來該院長池田恒太郎對於中外人民療治內外兩科病症設施藥針剖刮惡疾各法特別精奇並兼專門引種牛痘無不起死回生贊頌揄揚者述難勝計近有盛京時報分館高經理染患腿疾舉步為艱四五個月延聘中醫百治罔效又且添加不可就藥之險象今經池田院長調治不日立起沉疴足見各報宣揚華佗復生塵世實非虛謬也爰將實事登諸報端以彰池田先生醫能濟衆之德云

駐江盛京時報分館敬頌

交通銀行發息開會之通告

啓者民國六年股本利息茲經本會議決官息六厘紅利四厘定於五月五日即舊歷四月初六日在北京天津上海漢口香港各分行開始發給並定於五月廿六日午後一時即舊歷四月十七日午後一時在北京宣武門外大街江西會館開股東年會並選舉董事務請股東諸君屆期親携息摺前往上開各本分行支取利息並於會期前五日携帶股票到北京本行總管理處驗明取赴會之入場劵其有遠道不克親自到會須委託代表者應請先期親携股票到就近之本分行開具股票戶名號數股數作委託書由該分行驗明蓋章交由代表人携赴北京本行總管理處驗明取入場劵赴會可也特此通告

交通分銀行董事會啓

恭頌黑龍江暫編陸軍第四混成旅騎兵第八團第一營索營長景清德政

拜泉地處邊陲素為胡匪出沒無常之區搶掠案件層見迭出幾至民不安生去年十一月間索營長景清君奉命來縣駐防紀律嚴明剿匪不惜餘力巨魁因之而授首宵小由此而斂迹人民得享安謐幸福者皆我索營長之所賜也孰意人民正在感戴之際而命令倏至將索君調往他處商民等束手無策挽留無方雖攀轅遮道亦屬徒勞然索君雖去功德尚存民等無以為報登諸報端藉以頌揚索公德政云耳

拜泉縣商民全體敬頌

注意 本會開辦最早成績最著會員已九千人遍各行省及外國莫不利用本會函授之最新式催眠術而得莫大之利益與幸福諸君欲修養完全共和人民資格請早入會幸甚

精神學博士 鮑芳洲白

贊成人 雲南督軍唐繼堯 樹威將軍張紹曾 漢口鎮守使杜錫鈞 關中道尹井勿幕 陸軍軍醫監徐善清 總統府諮議官楊古蕓 上海公共公廨正會審官關炯 浙江陸軍第一師參謀石鐸

諸君
欲求精神之修養乎
欲得子姪之勤儉乎
欲知過去之事實乎
欲解決宇宙間一切奇奇妙妙不可思議的現象乎
欲增心身之健康乎
欲去不治之疾病乎
欲卜未來之運命乎
欲謀家室之和睦乎
欲改不良之性癖乎
欲探物價之升降乎

有以上之希望者請入本會學習最新式之催眠術畢業之後必能達諸君之目的本會為利便遠方有志者起見特設函授部用最新式通信教授法三月畢業保成功備有詳細說明書如承函索請寄郵票一角至日本神戶市熊內橋上中國精神研究會收當即原班寄上

請看各種眼疾者 皮膚病者這廣白

眼疾新藥 保明眼藥 神効無比

長壽堂大藥房

皮膚病新藥 皮膚搽藥 天下一品

此藥係有名眼科專門醫學博士新案眼疾靈藥。用眼科治療上最新有効藥材。精煉脩合。其効驗非在來眼科藥之比。眼科療治上効力。拔群優秀。實驗証之不敢要贅辭。凡人不論男女。一旦失明。雖姣秀才媛。不能發揮其全能。加之容貌醜惡。辨事不意。實是人世之最大不幸也。本藥能治輕重眼疾。亦能防眼患於未萌。眼科衛生上為必須之要藥。外來病毒每朝點之能防健眼亦保永久之明矣。

主治 風火眼疾。時行眼症。眼邊乱皮。眼瞼濕爛。灰沙昧目。視物不明。羞明畏光。流淚膿眼。胞紅肉赤筋胬肉。白翳青盲。瘙痛交迫。壅滯難開。等一切眼疾。

能効 皆治有効。

定價 小洋壹角半 大瓶三角 買打有扣

本舖奉天城裡鐘樓南路東 分此哈爾濱傳家甸

本藥者專除皮膚之濕毒殺滅病菌亦能令皮膚組織為柔軟潤滑故用此藥能去舊皮之醜邪新生艶麗潤肌換肌以為斷根治法是本藥之特色也原來鮮瘡其他皮膚病性質頑固一旦患之者久年不治外貌醜惡瘙痒不堪或流出黃水排泄膿血汚皮堆積乾肌枯皮或濕爛潰瘍如魚鱗死皮脫落則出於陰處作綉毬風若出於毛所則作痨瘡羊鬚風白屑鱗積毛根斷絕遂致鬢髮脫落如斯病症皆屬難治之症不論近起久年輕者一二瓶重者不過五六瓶能斷患根又皮膚肌濕疹爛瘡潰瘍打腫撲疼火燒凍傷毒蟲咬刺白斑黯斑雀斑面胞赤風疙瘩等症皆立靈効

主治効能
皮膚病一切濕癬 乾疥癬痒瘡 蛇皮魚鱗 癢疹 濕疹 汗癬 涇癬 牛皮漆咬 痨瘡脫髮 羊鬚瘡 赤風疙瘩 紫白癜風 綉毬風 水泡濕瘡 膿疱 潰爛黃水疙瘩 堆積痂皮 打撲腫疼 毒蟲咬 警火燒凍傷 脚氣足爛 黯班白斑 雀斑面胞 汗斑鐵癬 鼻頭紅腫 等症一切肌膚病 幼兒頭部顏面胎毒疙瘩 白屑痂皮 生後沈膿黃水 瘙痒疹腫 皆治神効能斷病根

定價三角 大瓶五角 買打有扣

天津啓新洋灰有限公司

唐山洋灰 桶裝正味三百七十五磅 麻袋裝正味百八十七磅

品質精良價值低廉

特約代售處 奉天小西關 大信洋行支店 電話五一九番
奉天舊車站前 大信洋行分店 電話二三七番

營業課目 紅銅、黃銅、亞鉛、錫、鉛、鐵材、銑鐵、亞鉛板、洋釘、鐵板、玻璃、